夕刊
臺灣日日新報
十二月二十四日
發行所 臺灣日日新報社

關西ペイント 責任安價

# ウエーキ島完全占領
## 我が陸戰隊敵前上陸

【東京發同盟至急報】大本營海軍部發表(二十四日午前十一時)
一、帝國海軍は激浪烈風を冒して二十二日夜半ウエーキ島を攻撃し我が陸戰隊は頑強なる抵抗を排除敵前上陸を敢行し、二十三日午前十時半同島を完全に占領せり
一、同方面の作戰に於いて我方驅逐艦二隻を失へり

米海軍省も發表 【リスボン二十三日發同盟】ワシントン來電、米海軍省は二十三日午後皇軍部隊がウエーキ島に上陸した事實を確認次の如く發表した
一、日本軍は二十二日ウエーキ島を猛攻し二十三日早朝同島に上陸した

## 天嶮と頑敵を排除
### 上陸成功 海軍將兵の勇武

【東京發同盟】二十三日遂に我が海軍の占領する所となつたウエーキ島は飛行機約の昭和十二年一月一日以來米が一千五十五萬四千弗の巨費を投じて軍備に狂奔して居た米太平洋航空基地の一つであり開戰前ハワイ、ミッドウエイを…どりこの地を通じて比島方面に多量の軍用物資を輸送して居たが同島にも既に潜水艦、小艦艇、飛行機の各基地が完備して居り守備兵力として海兵隊三百の外有力な高角砲陣地、機銃陣地を…強化が完了して居た、帝國海軍は去る八日開戰以來同島に爆撃を敢行したが同島周邊の海面は常に激浪、烈風が荒り狂ひ加ふるに珊瑚礁特有…ひ比島方面への增援などは愈々完全に絶望となり同方面に於ける我が作戰は一段と有利を加へる事になつた

米の觸手第二節切斷

【東京發同盟】アメリカが西南太平洋に伸ばした觸手は去る十二日の我がグアム島完全占領によつて先づ第一節を斷ち切られたが今又ウエーキ島の攻略によつて第二節が切斷された、ウエーキ島は我が南洋委任統治領の東北隅の外側に位置し東京からの直距離約三千五百粁グアム島へ二千四百粁、ミッドウエー島へ一千九百粁の海上にあるピール、ウエーキ、ウイルクスの三島から成り何れも海拔三米内外…毛がはえた程度の小島で一八四一年の發見である、一八九九年からアメリカの領有となつて居るがこの島がさかんに利用されるに至つたのは極く近年のそれも一二年前までは汎米航空會社の航空基地ピール島として五十人内外の事務員が起居して居たに過ぎなかつた、今年始めアメリカの太平洋…

香港攻略戰 (上)我軍の猛攻に撃沈された敵砲艦(下)敵前上陸後引續き香港市内を掃蕩する皇軍

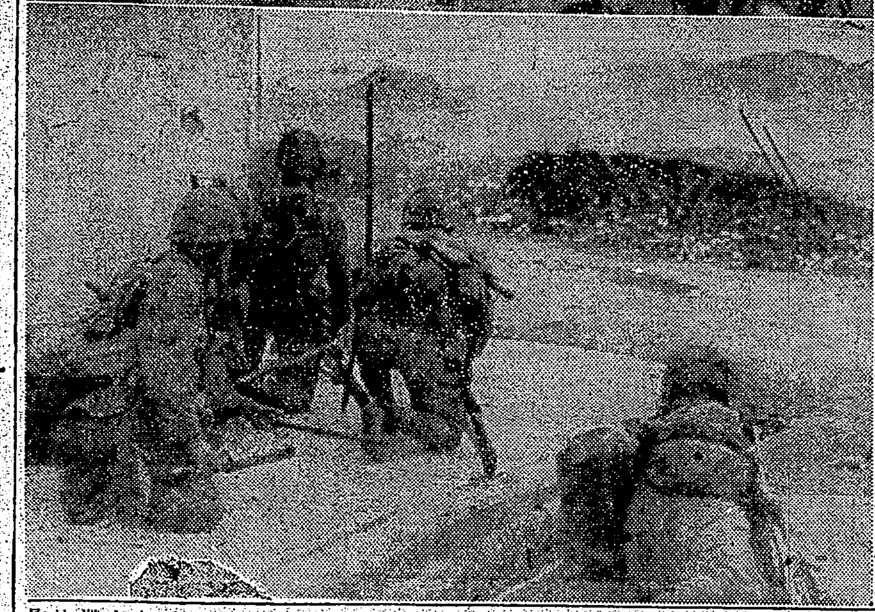

# 七十九通常議會召集
## 大東亞戰下に鐵石 長期戰態勢完成へ

【東京發同盟】大東亞戰下第七十九通常議會は二十四日召集された、今年に入つてからこの種の通常議會をうけて四回目の議會であり現在の情勢に取つては臣民總決の議會となる譯だ、先の七十七議會が一億の決意を盛上げる臨時議會であり本月中旬の七十八議會は大東亞戰爭…一億の決意を…ものであつた、そして今度の議會は…石の長期戰態勢を完成するための…この日貴族院は午前九時…

出の小山、田子兩副議長に代つて田子、内ケ崎兩氏が夫々新たに正副議長に…衆議院四百十一名の内二百九十四名が登院、又貴族院の…中村純九郎(火)次の田中…氏等が…斯くて衆議院は二十五日新議長の下に成立を告げ二十六日午前十一時より天皇陛下親臨の下に嚴粛なる開院式を擧行あらせられる豫定である、斯くて年內…

## 貴族院成立

【東京發同盟】貴族院は二十四日午前九時…勅許…第七十九通常議會は本日を以て召集された、これより本院規則第五條に依り抽籤を以て部屬の決定を行ふ旨に於いては…部長、理事を互選の上その結果を議長に報告されたいと述べ同五分休憩、各部に於いて部長、理事の互選を行つた結果同九時半終了、…

貴院部長理事

【東京發同盟】貴族院各部の部長理事は左の如く決定した
第一部 部長…

## 衆院議長に田子氏
### 副議長に内ケ崎氏決定

【東京發同盟】小山…

## 米英紐帶全く切斷
### ソ聯、重慶等に頼る
#### 米英會談 僅に鎭靜劑的效能

【ストックホルム二十三日發同盟】チャーチル英首相はビーバーブルック軍需相を帶同、二十二日空路ワシントンに乘込み直ちに二十二日午後ホワイトハウスにルーズベルト大統領を訪問、第一次會談を擧げたがニューヨークの諸新聞の報道に依ると二十三日も引續き會談に入る筈で第二次會談には急遽オッタワより駈けつけたカナダのキング首相も參加すべく其他ソ聯、重慶、濠洲、オランダ等各代表も同時に或は個別に會談に參加するものと見られる、大東亞戰爭勃發の第三國から見れば…

## 皇軍の比島攻擊猛烈
### 特に航空部隊無人の活躍

【リスボン二十三日發同盟】米國陸軍省…

カナダ派遣軍司令官戰死

【ストックホルム二十三日發同盟】…

# "土民"の用語を禁絶
## 大東亞戰爭の意義宣揚

【東京發同盟】政府は今次大東亞戰爭の意義宣揚の見地から…に「土民」なる文字の使用禁止を申合せたが、二十四日の次官會議で「土民」等の多少輕侮に聞く文字の使用を改める旨申合せたので二十四日…

奥村次長談話 …

## マレー・日英大空中戰
### 陸鷲猛威 英機十五機全部擊墜

【○○基地二十三日發同盟】陸鷲○○部隊は英印マレー軍部隊○○…

## 援蔣の策源地猛襲
### ラングーン大爆撃
#### 挑戰の敵機と激戰、粉碎

【○○基地二十三日發同盟】わが海鷲の大編隊は二十三日午後ビルマの首都ラングーンの大爆撃を敢行した…

## 陸海空軍首腦參加
### 頽勢挽回策を協議
#### 第一回米英戰時會議

【リスボン二十三日發同盟】ワシントン來電によれば二十二日同地に到着したチャーチル首相の一行…

## ソ聯、重慶、蘭も米英會談に參加
### 米政府、華府會談を誇示

【ブエノスアイレス二十三日發同盟】…

## 香港の重要性を英議員強調
### 痛烈に政府非難

【リスボン二十三日發同盟】…

## 馬來敗戰、兵力不足に轉嫁
### ポパム大將辯明

【リスボン二十三日發同盟】皇軍の進擊にマレー軍は退却…

## 英機、泰に來襲
### 被害は輕微

【バンコック二十四日發同盟】…

## 翼贊議員同盟
### 部署分擔決定

【東京發同盟】翼贊議員同盟では…

## 須田企畫部長退京

【東京本社特電】…

人事

▲佐治孝德氏…

急報!
スグ出來る縫ひ方つき
足袋の型紙
特約店 員募集

なんのこれしきの戰地を思へ
メンソレータム

化膿症
テラポール錠
内服により生體内の化膿性病原菌・淋菌を一掃し、化膿諸症を最短期間に治癒せしむる新化學療法劑
創傷の化膿・中耳炎・癤・面皰・蓄膿症・齒槽膿漏・盲腸炎・眼瞼炎・淋疾に應用
(包裝)六錠・二〇錠・一〇〇錠
東京大阪…

時節柄…
材料の不足を補つて美味しいお料理を拵へることが主婦の腕と申せませう。それには、すぐれた調味料、たとへば明治エキスのやうなものがほんの少々あればよろしいわけです
經濟的榮養調味料
明治エキス
明治製菓株式會社・發賣

今迄と同じ明るさで2割電力が節約できます
明るく節電!
マツダランプ
東京芝浦電氣株式會社マツダ支社

# 皇軍の征くところ 有刺鐵線も材木

## 馬來東岸の敵陣潰滅

【○○基地にて二十三日同盟特派員發】去る八日未明陸戰と同時にマレー東岸の要衝コタバルに對しわが軍は壯烈なる敵前上陸を敢行、次で果敢なる進撃を行ひ英軍第一の抵抗線を突破したがこの間の詳報が二十三日當地に齎された上陸部隊同盟通信班員の手記によつて始めて明かにされた、大本營陸軍部發表によれば同上陸部隊は國境地帶を要塞英軍機化部隊を撃破して進撃極めて有利なりと敵陣に肉迫してゐるが、敵は三千の兵力と四十門の火砲を擁し 地雷、鐵條網、堡壘を張り廻らせた堅固な陣地によつて猛烈なる抵抗を行ひ、これに對するわが軍の奮戰は鬼神も泣く壯烈さであつた、以下同盟通信班員の手記である

八日は折惡しく月明だつた夜わが船團の接近を敵は逸早く察知し、上陸開始間もなく海岸一帶の陸上陣地からの猛射に加へて午前三時半から一時間に亙り二機乃至三機宛が、同じく五時から二十分間に四機乃至六機、更に同じく六時から三十分間に六機乃至十機と敵の戰爆機や雷撃機がわが輸送船團に飛びかかつた、夜空をつんざき炸裂する爆彈音と一部からの敵の集中砲火に船團は巨鯨のやうに翻弄する、[illegible]海上には風浪猛り狂つて折角本船を離れた上陸部隊の小舟も揉み合ひ取り合つて進もうともしない、海岸からの敵砲火は一層烈しくなつて來た、わが○○丸は遂に午前五時三十分火を發した、炎々たる火焔が波を焦がし傾く船體で死鬪する高射砲隊員の阿修羅の如き影像を描き出して悲壯の極みである、銃をかざした兵隊は甲板に靴を投げ捨て逸早く水中に飛び込んだ

**敵要圖構の** 砲が[illegible]すれども[illegible]、木の葉の如く上下する小舟から[illegible]敵前上陸を開始した、[illegible]からも白い水を吹き出した、[illegible]しかし[illegible]、これこそ日本軍は[illegible]

**我が將兵は** 身を隱すべき何物もなく[illegible]、この味方の兵力で正面から[illegible]

**すべての音** [illegible]

# あす方面感謝日

## 併せて宣誓祈願祭嚴修

我が國方面委員制度が畏くも大正天皇の御仁慈に基くものなる事を記念し[illegible]、二十五日の大正天皇祭をトし「方面感謝日」となして全島各地で諸種の行事を實施する事となつてゐるが、この日臺北市では市役所主催により午後四時から公會堂で嚴粛な「方面感謝日」式典、宣誓祈願祭並に全市方面委員會等意義深い行事を舉行する事と決定、未曾有の難局に[illegible]

**方面感謝日式典** 開式の辭△大正天皇御陵遙拜△默禱△市長挨拶△閉式

**祈願祭** 諸員着席△修祓△降神△獻饌△祝詞△玉串奉奠△撤饌△昇神△退場

### 自戒自勵の一日

#### あすの方面感謝日の心得

二十五日の方面感謝日に際して臺北市では既報、一般家庭の實踐行事として左記の如く發表した

一、各家庭戰爭等に於て宮城遙拜、大正天皇御陵遙拜を行ふこと

二、我が國の強大なる國力を信じ政府の指圖に信頼し一朝有事の際に於ても沈着に難局に處し臣道實踐の誠を致し以て聖旨に[illegible]

三、[illegible]

四、當日は方面委員等を慰勞し自肅し一朝有事の際[illegible]

五、要援護者の家庭訪問を行ふこと

### 新竹神社で 臨時大祭

#### 宣戰奉告の儀

【新竹電話】新竹神社では二十四日午前九時より宣戰奉告の臨時大祭を執行、宮木知事[illegible]、各團體一般市民多數參列して非常な盛儀であつた

### 宣蘭神社で 戰捷祈願祭

【宜蘭電話】[illegible]

# 子供は國家のもの

## 教護の手を延べませう

[illegible]

### 毎月八日に祈願法要

#### 全宗教團體の非常體制

【東京發同盟】[illegible]

### 中等學校生徒らに 時局認識を徹底

[illegible]

### 奉祝展覽會など

#### 滿洲國建國十周年行事

【東京發同盟】明年三月一日輝かしい建國十周年を迎へる盟邦滿洲國の[illegible]

# 緩むな！自警の鍵

## 燈管下の犯罪には嚴罰

[illegible]

### 九龍市民大會開催

#### 大東亞戰の協力を誓ふ

【九龍二十二日發同盟】[illegible]

# "日本海軍は強い"

## 學童ら赤誠獻金と感謝文

"日本海軍は強い"輝やく[illegible]

### 名も告げぬ赤誠

#### 感激の獻金譜

[illegible]

### 小遣をつくり 海軍恤兵費へ

【新竹電話】[illegible]

### 強くも見えない英軍

[illegible]

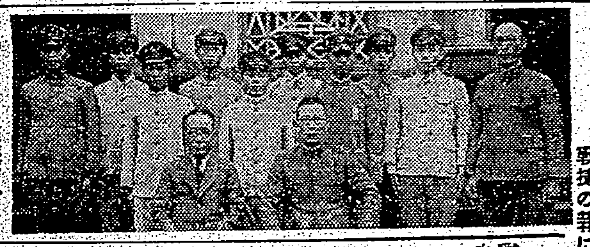

### 基隆商業專修生徒 十名が志願兵志願

#### 戰捷の報に感激して願書提出

[illegible]

日章印カーボン紙

### 婦人衞生虎の巻

[illegible]

二重纏綾線豫防 明視 トラウトプン トラウトプン連鎖店にあり

### 基隆驛構内に 鐵道案内所

[illegible]

虚弱體質に照内末

# 三國志

(669)

（赤壁の巻） 吉川英治作 矢野橋村畫

狂瀾（一）

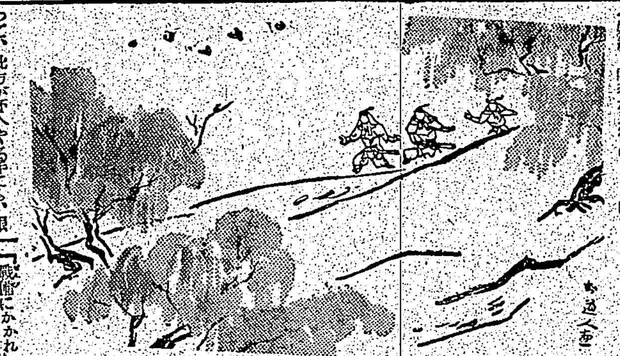

[illegible]

耳 鼓膜破れに 偉大なり科學の力！ 治療器 エンソチ商會

公奉域職で力い視い強
一瓶三て作用
1 眼病を治し
2 目を強く美しくし
3 紫外線の害を防ぐ
シヨマクスキズにク
大學目藥

良藥と實實録 無代進呈
光明丸
本舗 願成閣

臺灣日日新報
本日夕刊共六頁

# 陸鷲蘭貢大空襲
## 挑戰敵機を悉く撃墜

【東京發同盟至急報】大本營陸軍部發表（二十四日午後五時十分）帝國陸軍航空部隊は昨二十三日戰爆協同の下にラングーン飛行場を大擧空襲し挑戰し來れるスピットファイヤー（グロスターもありたるものの如し）十數機と交戰激烈なる空中戰を交へ戰鬪隊を以て十機、爆撃隊を以て其の殘餘（正確なる撃墜數不明）を悉く撃墜し且つ地上にありし敵爆撃機四機、戰鬪機二機を爆破炎上せしめたり、我が方未だ歸還せざるもの四機なり

## 第二次大空襲 敵機廿一機を撃墜

【東京發同盟至急報】大本營陸軍部發表（二十四日午後八時四十五分）帝國陸軍航空部隊は第一次ラングーン爆撃に引續き二十三日午後更に第二次大空襲を敢行同市上空において敵戰鬪機三十二機と遭遇、機先を制してこれを攻撃し二十一機（內九機は不確實）を撃墜したる後更に悠々爆撃を實施し埠頭に碇泊中の大型船舶二隻を大破、三隻を中破せしめたり、わが方未だ歸還せざるもの二機なり

# 敵機廿一機を撃墜破
## 海鷲、比島殘存空軍攻撃

【東京發同盟】大本營海軍部發表（十二月二十四日午後四時）帝國海軍航空部隊は比島敵殘存航空兵力に對し二十日及び二十一日の兩日に亙り攻撃を加へ敵大型三機を撃墜し敵大型四機、小型十四機を地上撃破せり

# 空陸呼應、香港を猛攻
## 上陸部隊果敢な進撃

【香港二十四日發同盟】二十四日朝來わが攻城軍の砲隊は激しく敵陣地に集中され英國兵が守備する西部地區に猛烈な打撃を與へた、又東部地區を完全に占領した上陸部隊は二十三日夜半ブリックル方面に進出西面の猛攻隊と相俟つて果敢な攻撃を開始し陸鷲亦これに甚大な損害を與へた二十四日終日出動し猛爆を加へヴイクトリア山峡の軍需品倉庫二棟を炎上せしめ砲臺高射砲陣地、兵舍各一を爆破軍事施設を徹底的に爆碎し香港英軍最後の據點を一歩一歩殲滅しつつある

## 東龍島を反復攻撃
### 海鷲、殘存敵施設痛爆

【南支〇〇二十四日發同盟】我が南支海軍航空部隊は二十三日も終日香港島東方の東龍島を攻撃、熾烈な防空砲火を冒して山頂、山腹に點在するトーチカ其他の殘存軍事施設に反復果敢なる銃爆撃を加へ

### 比島米軍戰況發表

【リスボン二十三日發同盟】ワシントン來電、米陸軍省發表
一、比島〇〇に於ける戰鬪は益々激烈を加へつつあり
一、日本軍は増強された援護機、戰鬪機の掩護下に〇〇、〇〇間に續々上陸を續けてゐる
一、ルソン島の他の方面にも increasing な空襲があつた
一、ミンダナオ島のダバオ附近でも戰鬪繼續中

【ヴイシー二十三日發同盟】比島攻撃の日本軍は廿三日〇〇に新たに上陸、米飛行機部隊を撃滅して進撃を續けて居るがマニラ來電によればマッカーサー米東亞軍司令官も日本軍の新上陸を認め二十三日左の如く戰況を發表した
日本軍は二十三日マニラ北方二百粁の〇〇に新たに上陸に成功し目下米比軍と激戰を續けて居る、米比軍は〇〇より七粁の〇〇に後退防戰に努めて居るが日本軍は南方に向つて猛烈な勢ひで進撃し來つて居る

# 東部軍司令官に 中村大將親補さる

【東京發同盟】中村孝太郎陸軍大將は今回東部軍司令官に親補されることとなり二十四日午後宮中において東條首相侍立の下に親補式を執り行はせられた、同時に小野少將の仙臺師團兵務部長への轉補、古思少將の岡山聯隊區司令官轉補も次の如く二十四日陸軍省より發表された

陸軍省發表
本日左の如く發令せられたり
陸軍大將 中村孝太郎
補東部軍司令官（親補）
陸軍少將 小野賢三郎
補仙臺師團兵務部長
陸軍少將 古思 了
補岡山聯隊區司令官
尚中村大將の親補式は同日午後四時宮中に於いて執行はせられた

略歷 中村孝太郎大將は金澤の出身、陸士、陸大卒業、大正三年日獨戰には青島攻城戰に參加同九年スエーデン在勤帝國公使館附武官、同十一年聯隊長、同十二年陸軍省副官、昭和二年旅團長、同四年朝鮮軍參謀長、同五年陸軍省人事局長、同七年支那駐屯軍司令官、同九年師團長、同十一年教育總監代理、十二年二月林內閣の陸相として入閣したが病氣の爲め數日にして辭職、同三月軍事參議官、次で東京警備司令官と東部防衛司令官を兼任、十三年六月大將に親任、同七月朝鮮軍司令官に補され滿二箇年餘に亙つて朝鮮防衛の重任に當つてゐたが、今春五月板垣征四郎大將に讓つて再び軍事參議官に補された、戰時の帝都防衛の重任に當る軍司令官としては最適任者である

# 敵機撃破十七機
## 艦船撃沈四、大破三
### 南支陸鷲赫々たる戰果

【〇〇基地二十四日發同盟】南支方面の我が陸軍航空部隊の參來確以來二十三日までの九龍、香港方面の戰果は確認せるもの 飛行機地上撃破十七機（香港方面十四、柱林方面二、南雄一）艦船撃沈四、大破三の外多きに及び其の他砲臺、高射砲陣地、軍事諸施設の爆破炎上は極めて多數に上つて居る、これに對して我が方の損害は二機が友軍陣地に不時着一名の負傷者を出したのみで機體には何等損傷のない狀態である

# 米海軍布哇敗戰の責任糾明
### 査問委員到着

【リスボン二十三日發同盟】ホノルル來電に依ればノックス海軍長官の報告に基き大統領に依つて任命された特別査問委員會の一行は二十三日ホノルルに到着直ちに

# 米政府急遽對策
## 罷業蔓延の兆に

【リスボン二十三日發同盟】戰爭に於ける米英兩國の協同は米勞働者間に一層戰爭反對の機運を高め戰時中にも拘はらず各地のストライキは大衆に蔓延の兆を示して來たのでこれに手を燒いた米政府はこれが對策に腐心してゐるがインターナショナル・ニューズ・サーヴイス通信に依ると米政府は二十三日勞働問題處理に關する特別會議を開催した結果、一切のストライキ及び工場閉鎖の禁止勞働爭議の平和的解決並びに特別戰時勞働局の設置等を決議した、右に關しエルバート・トーマス同會議長は「これに依つて最早議會がストライキ禁止法を制定する必要はなくなつた」と述べた

# 米英兩軍の指揮權
## 大綱の決定を發表
### 米英共同コムミユニケ

【ヴイシー二十三日發同盟】ワシントン來電によれば米國政府は廿日午後の米英軍事會議終了後左の如き共同コムミユニケを發表した
開戰以來各方面からその設置の必要を強調されてゐた聯合國最高軍事委員會は米英兩國に關する限り既にその活動の第一歩を踏出した、唯今後兩國が合作を行ふべき專門的な部門は當分の間軍事機密として公表されないが米英兩軍の指揮權の問題については大綱の決定を見たものと想像される
なほワシントン有力筋の見解によれば太平洋方面の作戰を指導すべき最高指揮には米國側が當る模樣で米比軍司令官マッカーサー大將が最有力、その他の候補者としては米聯合艦隊司令長官キング提督が擧げられてゐる、一方大西洋艦隊の最高指揮には英國が當るであらうとの觀測が最も有力である

# 新嘉坡死守へ
## 濠洲空軍派遣

【ストックホルム二十三日發同盟】

# 攻勢獲得まで新嘉坡を守る
### 英首相嘯く

【ストックホルム二十四日發同盟】ワシントン電に依ればチャーチル首相は二十三日の記者會見に於いて太平洋作戰及びマレー戰に關し次の如く述べた
我々は東亞で攻勢に出得るまでシンガポールを守り續ける心算だ、馬來戰に於ける英軍の物質的損失は甚だ少く英軍兵器の戰闘力に影響はないと思ふ

# 蘭貢動搖

【リスボン二十三日發同盟】印度より當地に達した信ずべき情報に依れば緬甸の首都ラングーンでは市內各所に防空壕や防空設備を掘盛んに市街戰準備を整へてゐるが政府當局は更に市內二十ケ所に防火用大型貯水槽の建造を命じた、然しこれ等の戰時準備は却つて市民に不安動搖を與へ市民は政府の市中殘留の勸告にも拘はらず續々田舍に避難を始めてゐる

## 英國の皇軍の攻撃
【昭南（シンガポール）二十三日發同盟】皇軍のマレーに於ける赫々たる戰果により英東亞の牙城シンガポールは重大危機に曝されるに至つたが二十三日當地に達したカンベラ電によれば濠洲政府は二十三日軍事會議を召集して慎重協議の結果シンガポールの死守を正式に決定すると共に同方面に對し空軍の大部隊を即時派遣する準備を進める事となつたと云はれる、而してカーチン首相は二十三日チャーチル英首相並びにルーズベルト大統領に親書

# 衆院議長に田子氏
## 副議長に內ヶ崎氏
### 選擧の結果當選

【東京發同盟】第七十九通常議會召集日二十四日の衆議院は正副議長候補者に對する各會派の意見が纏まらないため午後二時漸く開會、議長席に着き正副議長候補者の選擧を行ふ旨宣して選擧に入り開票の結果百九十八票田子一民氏、百二十九票松山常次郎氏、百二十九票野光雄氏、四十一票町田忠治氏で右四名の候補者中一名は得票數の過半數に達しない爲決選投票を行ひ百七十四票

# 大東亞解放の戰ひ
## 印度獨立の好機
### ネール氏、反英を揚言

【東京發同盟】太平洋の全面に旦る皇軍赫々の戰果はヒリッピン、マレーにおける戰鬪の擴大と印度國民の民心に甚大な影響を與へこれに狼狽する英國は印度民族解放運動を根絶する爲め印度人の反英抗爭を極度に彈壓、英國官憲は文字通り全印度人民の嚴しい取締りに狂奔してゐるが、斯る狀態下にあつて印度國民會議派の巨頭ジヤワハルラル・ネール氏は十三日の反英示威デイリー・ヘラルドに左の如き聲明を發し反英の信念を闡明した、印度人は大東亞戰爭の勃發によつてその獨立の好機を摑むべき時が來たことを示唆してゐる。自分は十二月日に出獄した。そ
して印度の問題は依然として數段惡化しつつあるとの印象を得た英政府に對する國民的反感は以前にも増して強固になつてゐる。この國民的反感は根本的な變化を來すやうなことがあり得ない、ガンヂーは非暴力を未だに堅持してゐるが自分の大多數はさうではない。今や戰爭の國境にまで近づいて來た。しかしこの戰爭の接近は印度人を何等の恐怖に陷らせるものではない（東京はネール氏）

## 大東亞戰爭と帝國海軍座談會（一）
# 空軍に大艦も轟沈
## 海上戰鬪に新形式
### 眞に神業・日本海軍

【東京發同盟】本社では去る二十二日帝國ホテルに「大東亞戰爭と帝國海軍座談會」を開催して海軍兵術並に戰略、戰術各方面における權威者を網羅してその意見を聽いた本社側 本日の座談會の趣旨に就て……大東亞戰爭におけるわが大勝利に至るまでの苦心の跡を冷靜に振りかへり且つ科學的に探究して以て大東亞戰爭目的達成の上に必要な國民の心構へを明らかにし國民の正しい見方を指示してやりたいと存じます、それでは太平洋海上作戰の特色と古來海戰との比較について濱田閣下どうぞ

濱田中將 二千年來海戰の形式が時代時代によつて變つて來たを辿つて見ると非常に興味があります、ローマとカルタゴの海戰の時代は「ガレー時代」と言つてオールを漕いで相手の船と衝突させて戰つたのです、當時一番大きな武器はカルタゴであつた、相手に衝突して突き沈めようとやつて來る衝突戰術ですから船の操縱がうまくないとそれは衝突出來ない、そこでローマは相手が衝突して來る艦を捕へて艦の上で格鬪をやる、それから後甲板の上で乘込んで行つて斬り込むといふことになつて乘込み戰術といふことになり、こんな戰ひ方が二千年も續いたレパント海戰以後の海戰は砲戰といふことになつて來た、その內に帆前船から汽船といふ蒸汽で動く時代が來た、その頃米國に南北戰爭が起つた、南軍はテリマックといふ甲鐵艦を甲板に張りつけた軍艦を造へ北軍は又モニトールといふ軍艦を造つた、なつたが南方とも彈を弾ってあるので破丸が通らない、雨方とも沈まない、こんな戰があつてこれが革命となり甲鐵艦が生れたばかりではいけない、所謂英語でアイアン・サイド（鐵の舷側）といふのがこれから起つて來たアイアン・サイド時代の最初の大きな戰はオーストリーとイタリアの海戰です、此時は今言つた戰の方法が現はれて來てゐたオーストリーは非常な劣勢の艦隊であつたが指揮官が偉かつた、優勢なイタリアに艦首衝角を用ひるラムで突き沈めた、戰をよく研究して見れば大砲が進步して來た、もう衝角戰術は將來の戰術ではないと云ふことが判る筈なのですが矢張人間の頭は形式で一度衝角で突いて成功するとその戰法が勝戰すると日清戰爭當時まで我國にも未だこの戰法が殘つてゐたが苦心勝敗となれば未だまだ……その點日本は世界をリードしてゐる。それから日露戰爭の頃の戰法は大艦巨砲と云ふ時代が來て海上の戰爭は何でも大きな軍艦、大きな砲でやると限ると云ふので今度は主力艦戰爭が生れて主力艦巨砲の時代が來た。所が今度の太平洋作戰で大きな引導渡しをやつた、大艦巨砲の

我が海鷲決死爆撃行（海軍省撮影）

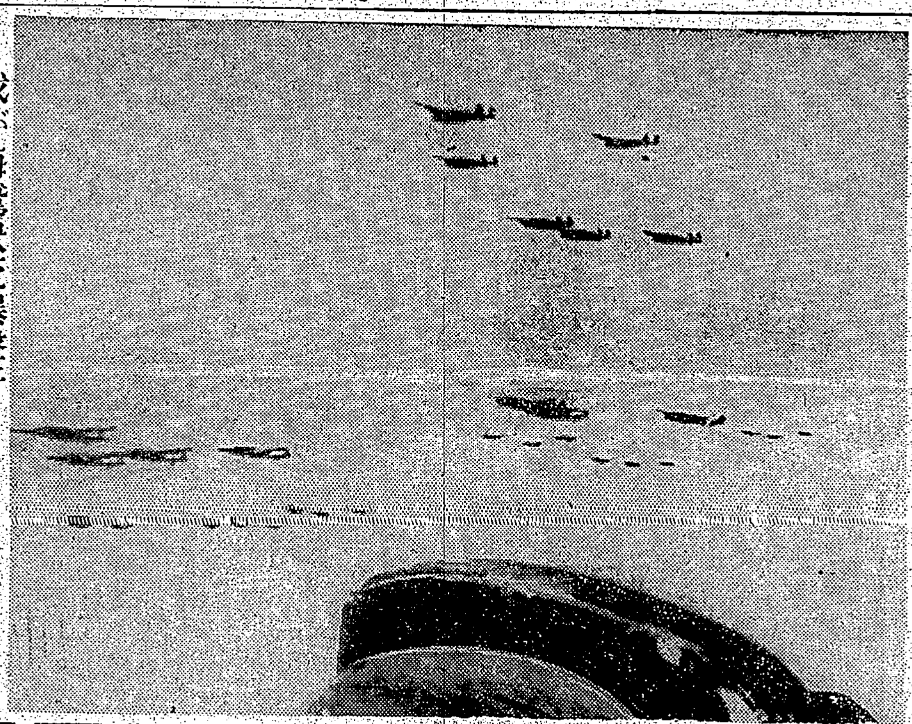

飛び來たであるかも知れないが結局どんな大艦でも飛行機に依つてやられると云ふ時代がつて來たと云ふことは海上戰鬪の新たな形式が現はれて來たものだと思ふ

本社側 ハワイ海戰とマレー沖海戰について非常に活躍した海育ての親である和田閣下に御話を伺ひます

和田中將（ハワイ海戰ですが航空兵力があの通り搭載まで敵に來ないものを一撃でとられない樣に出て行きる撃ちもしてゐないあの本當の戰果を擧げた此の戰爭體驗に見事なものです、その闘ひもが飛行機だけで然も一回の攻撃で敵の主力を悉く沈めたと云ふことは世界に未だ曾てない技術と云ふより外はない、殊に戰艦の戰隊として可能に行つたる航空の人と物、と云ふのは飛行機或はその兵器、魚雷、撲彈、撲ぶ擊ちであるとか其他種々であるがこれ等の兵器の機能、ち或は技術が非常に立派に完成して居つたことです、この兩海戰で特に敵主力艦を見事に撃沈した飛行機と撲彈に就いて皆論を申上げて置きます

出席者の略歷
本日發言者の略歷
▲有地十五郎中將 東京府出身、明治三十八年海兵卒、大學卒、昭和十四年豫備役に編入された、この間第三艦隊司令長官等を歷任
▲濱田吉治郎中將 愛媛縣出身、明治三十八年海兵卒、海軍大學校卒業、横須賀鎭守府參謀長、第二艦隊司令長官、舞鶴要港部司令官、駐滿海軍部司令官等を歷任し豫備役に
▲和田秀穗中將 鹿兒島縣出身、明治三十九年海兵卒、海軍大學卒、霞ケ浦航空隊司令、第一航空戰隊司令官を經て昭和十年には旅順要港部司令官として活躍わが海軍航空の育ての親である

海軍中將和田秀穗、海軍中將有地十五郎、海軍中將濱田吉治郎、海軍造兵中將男爵向山均、海軍造船少將福田啓二、海軍大佐平出英夫、他本社員

【飛行機魚雷の初陣】 大正四年頃までは航空部隊が出來ない航空術の研究の時代です、當時最新式の飛行機と云ふのは僅か百馬力のファルマン、此の飛行機が以つて當時の水雷艇みたいな物を

上げて沈めようと云ふ

時計搭載したのは大體の砲彈丸です、小さな爆丸を改造して送れを爆彈にしたもので、これが間もなく青島戰に行つて使はれて丸ですが行つて使はれたものですが引きをやはり爆彈に改造して飛行機二十四吋の小さな魚雷で實驗をやつた、これが、飛行機魚雷の初めての實驗でまあ本當に立派にやるやうに記錄したのはまだ僅か、撲彈の研究は昔島戰の前に行はれた

「敵の裏かしさ」撲彈といふのは撲彈を投げるとそれが敵艦に比較して作戰に最も直接な戰術として海軍で實行して來たのであつた

濱田中將 一般に戰爭は大砲の彈で近距離まで持つて行き然も眞近い所まで行つて上から突込むので極めて難しい、これは飛行機でやるとまるで遠い所から落して來るから易いので、敵に最も近く接近して爆撃しなければいけない、これは雷擊も同じで水中に落してやると自分で進つて行つて打突かる、然もこれは難しい、従つて命中も相當屆くけれども兩方の比較は中々苦心がある、又夜になると敵が探照燈を照らして來るから飛行機も敵に見付けられるので危ないが矢張り敵に近くに行くことが肝要です

有地中將 雷撃について本當にそれを操作に使つてよくやつて下されたと一言に盡きる。雷撃はその兵力を如何にして持つて行つたかといふ點に現れたものが非常にあることを知つて頂きたい、これは日本軍ならでは出來ないことで今度

有地中將 太平洋の西の方ではあの通りの戰果、東の方ではまたあれだけの米國艦隊を臣へて日本は東西兩方で戰をやらなければならん、こんな苦しい戰爭の下で東の方へ行くのはこれよくあれだけの決心をしたものです、本當に私は非常な決心です

濱田中將 私はあの事をやつて下すった主將は名將の域を通り越して神だと思ふ、世界戰史未だ曾てない西と東に同時に戰をやる決心をして一擧に大陸海洋の作戰をやる決心をした首腦者は偉らい、聯合艦隊司令長官、軍令部總長などには頭が下る

有地中將 アメリカ艦隊がハワイをもう一日早く出て居ればこの所は大分違つてゐたであらう（第一回終り）

中川明徳作
雲月の
春ろ來に島
ビクター專屬
浪花節はビクター

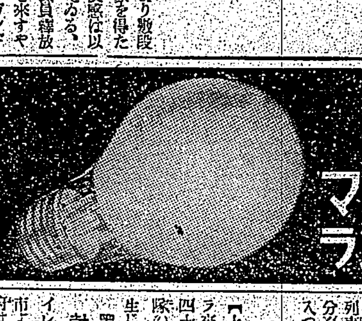

マツダランプ

# 各派交渉會は決裂遂に投票

【東京發同盟】衆議院正副議長問題では既報の如く副議長候補に內ヶ崎作三郎氏、副議長候補に田子一民、內ヶ崎作三郎の兩氏を推薦することに決定し交、興同その他小會派の同意を求めたがこれに對しては先づ同交會より異論が生じ同交、興同其他の會派は田子氏個人の問題よりも翼賛議會の精神を基調とした翼贊系の特徴強力なる陣營の確立を主張したのは翼賛議員の翼贊を基調とする限り田子氏の推薦は翼協側が同協議會の推薦は同氏の推薦に至つたのであるが田子氏の推薦には全然反對せ翼協側に決定したのであるが、遂に投票の結果野光雄氏は七十二票で同時に町田忠治氏を抜き落して翼贊系の候補は副議長候補の選擧に移り、投票の結果三百二十三票內ヶ崎作三郎氏、百六十七票岡田利吉氏、百五十三票松村五郎氏となつて右三氏が當選し同三時五十分散會

# けふの兩院

【東京發同盟】二十五日の兩院
貴族院 休み
衆議院 午前十時議長席の下に成立會議を開き田子、內ヶ崎正副議長の挨拶これに對する答辭挨拶並びにこれに對する議長の辭があり後部屬を決定、常任委員の選擧を行つて成立を告げ散會

## 人事
▲水垣正明氏（神戶水垣食品工業社長）來北中の所客臘
▲佐藤鶴夫氏（日産產鉄社）北出張所長）內地より歸北

## 今日の府報
▲府令第二百五十三號企業許可施行規則の件▲同令第二百五十五號臺灣總督府內臨時職員設置制第一號職員制定改正の件▲同令第二百四十六號同職員定員改正の件▲告示第長令第二百山岳改正の件

# マニラ市爆撃火災

【上海二十四日發同盟】UPマニラ來電によれば二十四日午後一時四十分マニラ市は再び日本航空部隊の爆撃を受け市內各所に火災を生じた

# 墨國政府洪、羅、勃と國交斷絶

【ブエノスアイレス二十四日發同盟】メキシコ市よりの報道に依ればメキシコ政府は二十三日夜ハンガリー、ルーマニア、ブルガリア三國との外交關係を斷絕した

# 長谷川總督
## 南部より歸北

臺南神社に於ける嘗新祭其他を終へた長谷川總督は二十四日午前九時五十分台南驛發の列車で歸任の途に就き午後五時十分臺北驛に到着之より直に官邸に入つた

# けふ臨時閣議

【東京發同盟】政府は二十五日宮中に於ける大正天皇祭の御儀終了後午前十一時より首相官邸に臨時閣議を開き今期議會に臨む政府の態度並に各提出法案の整理を行ひその順序を決めることとなり右につき內閣書記官長は二十四日午後五時より事前打合せを行つた

# 辭令書傳達式

【東京發同盟】二十四日召集日の衆議院は正副議長候補者決定に至るまで相當時間を要し曲折があつたが結局議長候補者には田子一民氏、副議長には內ヶ崎作三郎氏を選出、政府に通告した東條首相より左の如く辭令の傳達を受けた
正五位勳三等 田子一民
議院法第三條に依り衆議院議長に任ず
正五位勳三等 內ヶ崎作三郎
議院法第三條に依り衆議院副議長に任ず
右により大木書記官長は直ちにこの旨を政府に通告し上奏御裁可を仰いだ結果同日午後六時、宮中において辭令傳達式を擧行あらせられた

【東京發同盟】警視廳は正副議長決定後午後一時より開會される豫定の豫算、長豫算後申會において議員總會の豫定が行動をとることとなつたので議員總會においては各派一致の自重の態度を以て審議に臨むこととなつた

前線銃後の健康明朗な娛樂讀物はこれだ!!
百話以後 錢形平次捕物控
野村胡堂先生新著 全三卷
お馴染み!
百萬讀者を熱狂させつゝ野村胡堂先生の錢形平次捕物控は新しく百廿七話を突破した。こゝに本社は美裝を凝らして世に送る。
全三卷、何れも挿繪入りの美本。これこそ家內揃つて大聲で讀み興じることの出來る明朗健康な娛樂讀物だ！ 前線で銃後で好評嘖々、又絕讃！
各冊價一・六〇（送・一〇）
卷一 挿繪 神保朋世畫伯 三一四頁
卷二 挿繪 富永謙太郎畫伯 三二八頁
卷三 挿繪 中一彌畫伯 三一四頁
【內容見本進呈】

野村胡堂名作選 好評嘖々！ 全八卷
江戶の紅葵 一・〇四
大名の娘 一・〇〇
南海復讐王 一・〇四
甲武信ヶ嶽傳奇 一・八〇
泣かぬ右門 一・六〇
風流活人劍 一・八〇
闇を劈く者 一・六〇
磯川兵助功名噺 一・〇四

學藝社 東京・銀座八ノ五 振替東京五五九九五

有斐閣 新刊 東京神田神保町 振替東京三七〇
教育國家論 前滿洲國教育司長 田村敏雄著 A5 三三〇頁 價三・〇〇 送料・一五
高度國防國家體制を整備せんには、國家活動の全部を擧げて教育的にする外はない。茲には先づ國民中の指導的地位に在る者の全部に教育的意識を持たしめ、次に凡ゆる國家機構を教育的組織とする之要し、共等の具體策として教師の養成制、學校體系の改革、再訓、教養、軍隊教育等の諸問題を提示さる。現代教育に携ざる諸士の必讀を冀つて已まない。

經濟政策の根本問題 慶應義塾大學助教授 氣賀健三著 A5 四七〇頁 價四・〇〇 送料・一五
國民經濟の發達は自由經濟の根本原則を不具と化し、統制經濟は計畫の經濟組織を要求するに至つた。之に拍車を加へるものは全體主義的世界觀であり、現代多國の支配的思潮たるものである。此の思潮の下に於ては經濟政策上の目的は國民全體個人の經濟的福祉に在らずして一國全體の經濟的要求の可及的達成に在る。轉換期の經濟政策を論ぜられて全し。

近江商人の研究 日本經濟史研究所研究叢書（12） 經濟學博士 菅野和太郎著 A5 三四五頁 價三・〇〇 送料・一五
趣こそ異なれ江戶時代も又統制經濟の時代であつた。其の江戶時代に於て代表的の商人たりし近江商人が如何に處したるかを極め、且我商業發展に如何に寄與せるかを明かにしたものである。近江商人の傳記に關する著書は他にも見られるが經濟史的に取扱へるは本書を以て嚆矢とする。考證的風味を發揮に、吾味掬すべき中に得る所大なるものがあらう。

熊野三山經濟史 日本經濟史研究所研究叢書（13） 兒玉洋一著 A5 四七〇頁 價五・〇〇 送料・一五
我國の社寺、特に上代より明治初期に至る間、國民生活と接觸深き熊野三社を中心に展開、集約を試みたる國民經濟史。我國民の社會生活變遷の相貌は、神社をめぐる一個の經濟生活の中に共の發展の一類型を見出し得る點に着眼し、八年間現地に躬しき資料を聚め、實證的研究を達成された。大和民族「ムスビ」の經濟を說くもの、單なる郷土史に非ず。

レプケによる景氣論概說 神戶高商教授 有井治著 A5 四三〇頁 價四・〇〇 送料・一五
景氣理論概說書中の白眉として夙に歐米學界に定評高きレプケ著「恐慌と景氣」の譯述を主として、是に我が國の景氣變動を附說し、特に景氣論の基礎をなせるものにして而も從來の經濟原論等に於て共の說明無き再生產の經濟理論を詳述、最後にそれへの移行が必然的ときれつゝある統制經濟・計畫經濟と景氣變動との關聯をも論究された。

東亞經濟論叢 京都帝國大學內 東亞經濟研究所 第一卷四號 定價 一圓 送料 六錢
支那の田賦整理と土地陳報……八木芳之助 滿洲合作運動の發展と
佛印に於ける信用と其の性格……松岡孝兒 交易場の問題……岡倉伯士
英米外匯平準基金の對法幣政策……十龜盛次 華人紡績の經營に於ける問題……西藤雅夫
中晩唐時代に於ける幾内地方佛教寺院の寺領に就て……那波利貞 宋代貨幣考……穗積文雄
古來支那に於ける社會政策の經營……笠原仲二 支那紡績勞働請負制度の發達……岡部利良 支那近代工業の性格……菊田太郎

**社説**

# 米の戰略的地位益々低下

[illegible]

# 皇軍の南方占領地

## 幣制問題を具體的檢討

### 廿六日財政金融委員會開催

【東京本社特電】[illegible]

# 企業許可令を施行

## 府企畫部談發表

### 企業整備確保と勞務動員圓滑化

[illegible]

### 南邦自動車 決算期變更

[illegible]

### 蘭陽地區 バス合同問題 愈よ解決へ

[illegible]

## 結核特效植物の栽培研究

[illegible]

### 食料品と雜品 各州廳物價連絡會議終る

[illegible]

# 砂糖滯貨處理協議

## 應急措置として民間倉庫利用

[illegible]

## 建築業界も南進

### 大東亞戰を契機に"建協"が

【東京本社特電】[illegible]

# 國民貯蓄增額强化

## 米英打倒・道義平和"確立"

### 月平均"二十圓"の目標達成へ（下）

**貯蓄と消費規正**

[illegible]

**戰時最低生活實踐**

[illegible]

**貯蓄精神の昂揚**

[illegible]

**貨幣價値への安心**

[illegible]

## 島產酒類增產す

### 昨年に比して一割五分增

[illegible]

## 競馬再開

### 不能に備へて農務課が對策

[illegible]

## 標準米查定會終る

[illegible]

## 民間馬事團體統合

### 勅令と關係法規公布さる

【東京電話】[illegible]

# 南方共榮圈水產指標

總督府水產課　金村正己

[illegible]

**魚粉**

[illegible]

**漁業**

[illegible]

**重油**

[illegible]

**軍の**

[illegible]（寫眞は金村氏）

## 椪柑、桶柑の配給

### 月別に各州割當量決る

[illegible]

## 臺北組合銀行週報（十二月二十日現在）

[illegible]

## 商況（廿四日）

### 株式 長短期取組高激增

兜町前場況 [illegible]

兜町後場況 [illegible]

東京長期總取組 [illegible]

東京銀行實株 [illegible]

東京國債前場 [illegible]

東京長期前場 [illegible]

東京短期前場 [illegible]

東京短期後場 [illegible]

東短取組喰合 [illegible]

大阪短期日步 [illegible]

大阪長期前場 [illegible]

大阪短期前場 [illegible]

大阪長期後場 [illegible]

大阪短期後場 [illegible]

〈北濱展望〉 [illegible]

絲況 橫濱生絲前場 [illegible] 橫濱生絲後場 [illegible]

國策婦人衞生用品
アサヒ紙綿
月の華
アサヒ本舗總配給所

決戰即應の熱誠編輯
婦人俱樂部 戰時新年號 五十錢
進め一億火の玉だ、隣組の運用愈々重大!!
強力な決戰態勢を作りあげる
特別記事 隣組主婦の讀本
結婚新體制 戰時下の結婚問題
(1)竹內茂代氏司會「未婚男性の座談會」
(2)鶴見祐輔氏司會「未婚女性の座談會」
(3)鶴見祐輔氏と竹內茂代氏の感想對談會
妻に寄する 小川眞吉
貞烈 成瀨兵曹の妻（清閑寺健）
▲われに鐵石の意志あり
▲眞實の幸福…友松圓諦
▲主婦と奉公…大森洪太
▲强健で御奉公 肺病の正しい家庭療養法
▲足りない布で 婦人子供服の接ぎ合せデザイン
▲戰時料理と家庭重寶品作り方
主婦の小講座
夫に育てよ 母のための赤ちゃん生理學
新連載 愛は血ならず 竹田敏彥
▲現代小說 美しき職能…菊地寬
▲現代小說 國民花…川口松太郎
▲現代小說 女の手…舟橋聖一
▲感激小說 櫻花の國…中野實
特輯 紙型と和服の新しい裁ち方と經濟仕立
幼兒用 婦標準服の作り方
婦人かな文字と手紙用語手本

新年號 定價六十錢
新女苑
實業之日本社
座談會 知識人の立場
萬葉の人々
讀者への手紙（日本文學に現れた女性）…淺野晃
强力政治への要望…龜井勝一郎
空路バグダッドへ…市河彥太郎
新生への試煉
・危機の道德…河上徹太郎
・危機と靑春…保田與重郎
・危機の藝術…萩原朔太郎
・危機の宗敎…比屋根安定
六百萬の生命を護りて
傷める子供達…光明學校教師の手記
戰亂の歐洲より
誌上協力會議 私達の衣食住
現代の女性に望む
小說
眞晝…大田洋子
雨…林芙美子
泥雀の歌…室生犀星
渡りきらぬ橋…長谷川時雨
女の道…石坂洋次郎
劇場で…伊藤整
花…窪川稻子

# 嘉義地方罹災者に御救恤金を御下賜
## 畏し 天皇 皇后兩陛下の御仁慈

【東京發同盟】天皇 皇后兩陛下には去る十七日臺灣總督府管下嘉義地方において震災の爲め少からざる被害を出したる趣き聞召され[illegible]御內帑金一封を下賜の御沙汰あらせられ松平宮相は直ちに長谷川臺灣總督宛右御下賜金を傳達した

## 急速なる復興圖り 聖旨に副ひ奉る
### 長谷川總督謹話

去る十二月十七日嘉義地方を中心とした地震は其の災害も相當に甚大であり殊に多數の死傷者を出しましたが、畏くも天皇 皇后兩陛下に於かせられては深く御軫念あらせられ御救恤の思召を以て御內帑金一萬八千圓御下賜の御沙汰を拜しまして聖旨を罹災民に傳へて[illegible]私は島民と共に聖旨を奉戴し罹災民の救護と共に罹災地の急速なる復興を圖るべく官民一致努力以て聖旨の萬一に副ひ奉らん事を期する次第であります

## 御仁慈の厚きに感泣
### 失明軍人に懷中時計下賜の御沙汰を拜し 長谷川總督謹話

皇太后陛下には失明軍人の上を思召されこの度臺灣出身の[illegible]で盲戰中不幸失明の身となりながら再起奉公の誓ひも固く目下臺北に於て[illegible]中の三十九勇士に對し懷中時計を下賜の御沙汰あらせられたが本島に於ても[illegible]名あり長谷川總督は畏れ多き御仁慈の深きに感激し左記の如く謹話を發表した

皇太后陛下に於かせられましては失明せる傷痍軍人の上を不斷に思召されまして今次事變を初め遠く日清、日露兩戰役並に其の他の事變に於て兩眼の明を失ひたる名譽の勇士に對し失明者用懷中時計を御下賜あらせられました、本島に於きましては昨年拜受の光榮に浴したるものが一名あつたのでありますが今般は更に二名の傷痍軍人が之を拜受致したのでありまして、洵に恐懼感激に堪へない次第であります、之を拜受致しました勇士は申すに及ばず一般傷痍軍人も亦この御仁慈の厚く深きに感泣することで御座いませう、吾等島民は此の有難き思召に感激し益々銃後奉公の誠を致し粉骨碎身以て洪恩の萬一に副ひ奉らんことを期せねばならぬと存ずる次第であります

皇軍香港突入現地報告

# 〝第一陣上陸成功だ〟
## おゝ揚った合圖の烽火
### 悽愴・紅蓮の焰敵陣を包む

【九龍南端にて西村、種谷兩本社特派員發】十六日午後五時五十分、この日この時皇軍は香港に上陸したのだ、八日今次大東亞戰爭勃發とともに行動を起し翔奔疾驅敵の主陣地を突破して十二日末明には早くも香港對岸の九龍市に突入、市内の掃蕩をして治安を確保するとともに直ちに敵香港島攻略の準備をさく[illegible]香港島突入の隊を目に見[illegible]

[illegible]

最短距離の[illegible]

# 〝私は日本人です〟
## 唯一人殘留、皇軍を鶴首した小村氏
### 九龍殘敵掃蕩中に救助

【十六日九龍南端にて西村、種谷兩特派員發】香港攻略の先鋒部隊〇〇部隊が十三日午前十時頃九龍市の殘敵掃蕩中に民家へ押入つて「入城をお待ちして居ました、私は日本人です」と名乗り敬意を求めた人があつたが、この人は宮崎市小島町五五出身小村吉藏氏(五〇)で九年前油頭より移住、香港で雜貨商を經營し今日に至つたが在留邦人總引揚の時は商用のため九龍市の支那人宅へ在住中で八日早朝我が荒鷲の爆擊によつて始めて開戰を知り如何ともし難く唯皇軍進出を待つべく決心し家で[illegible]

私は商用のため油頭居住時代より取引關係ある華人の家に宿泊して居ましたが當地の抗日紙によつて日米會談の結果[illegible]

[illegible]

### やつて呉れ

# 〝日本海員魂〟宣揚の從軍船員に感謝狀
## きのふ杉山參謀總長から

【東京發同盟】[illegible]大本營陸軍部發表[illegible]杉山參謀總長から二十四日[illegible]

感謝狀

[illegible]

# 開戰以來旬日にして二十四瓲餘の巨量
## 臺灣軍司令部扱の鐵銅屑品累計

開戰以來十餘日、直ちに力強く發足された[illegible]

# 力強い獻金報國
## 軍司令部係員も感激

[illegible]

# 感激の爆發獻金
## きのふ臺北海軍武官府に續々

[illegible]

# 我が陸軍輸送船中沈沒は僅か四隻
## 敵の宣傳全く虛構 大本營陸軍報道部長談

【東京發同盟】[illegible]

# 巣立つ若き産業戰士
## 市內各學校の卒業日割決る

[illegible]

### 巣立つ水産戰士

### 志願兵志願者

### 中央舞臺劇

# 第二十三回
## 支那事變生存者論功行賞
### 譽れの陸鷲に恩賞
#### 殊勳甲・中澤少將外十四名

【東京發同盟】[illegible]

### 勳功拔群の三陸鷲

[illegible]

### 聖上御親祭 けふ大正天皇祭

【東京發同盟】大正天皇祭の二十五日宮中皇靈殿では天皇陛下御親祭あらせられて午前十時より嚴かに御祭典を執り行はせられるが皇后陛下にも御拜禮あらせられる[illegible]

### 震災義捐金

[illegible]

### 同盟通信社臺北支局京町に移轉

三十分しつかり デルモライト

一の唯一邦本 ビタミンB製剤 オリザニン 東京市日本橋區室町 三共株式會社

第三十二期營業報告 中臺商事株式會社

第七期決算公告 南興公司

第十三期決算公告 國際映畫株式會社

映畫と演藝

國際館 第二世界館 大世界館 芳乃館 新世界館 榮座

判妻ユキヨ儀 永々病氣ノ處 ... 福田定次郎 外

父簡鴻黎儀 ... 簡燈崑 外

母玉枝儀 ... 星野欽一 外

株式名義書換停止公告 東海自動車運輸株式會社

專門花柳病科 周磐石 臺北市太平町

齒科 澁谷齒科醫院 臺北市新起町

齒科 青木齒科醫院 榮町

喪中ニ付年末年始ノ禮ヲ缺ギ申候 高橋尚

喪中ニ付年末年始ノ禮ヲ缺ギ申候 株式會社 高進商會

喪中ニ付年末年始ノ御挨拶御遠慮申上候 河野光由 河野和次 河野好太郎

喪中ニ付年末年始ノ禮ヲ御遠慮申上候 臺北梅屋敷 大和宗吉

服喪中ニ付年末年始ノ御挨拶御遠慮申上候 溫泉旅館 大長尾ハツ

喪中ニ付年末年始缺禮仕候 溫泉旅館 吟松 森庵博

喪中ニ付年末年始ノ御挨拶缺禮仕候 村山末吉

喪中ニ付年末年始ノ禮ヲ御遠慮申上候 吉井喜三郎

喪中ニ付年末年始ノ禮ヲ御遠慮申上候 松尾健一

喪中ニ付年末年始ノ禮ヲ御遠慮申上候 松本寛次

世界地圖(白地圖) 日米英時局地圖 各地書店扱 神保商店

新生活用品 月の華 アサヒ本舖總配給所

新年號 婦人かな文字と手紙用語手本 幼兒用標準服の作り方 和服の新しい裁ち方と經濟仕立

# 各地綜合版

## 自發的に一役買ひ 街頭で紙芝居表演
### 島民啓發に眞劍な奉仕

二十四日の午下り臺北西門市場交番前で、臺北一中の中學生が折柄雜閙を破る燦々たる冬の陽光を浴び、黒山のやうな觀衆を集めて今しも紙芝居の表演に一生懸命だ、今次大東亞戰爭の意義を一段と闡明し我勝てりの必勝の信念と長期戰に堪ふる鐵石の決意を固めるべく島民奉公會では皇軍が太平洋の陸に海に空における奮戰作戰と勲を顯彰せしめた活躍振りをニユース紙芝居にして一般大衆や子供、殊に本島人方面に見せる事となり紙芝居宣傳隊を結成したところ

### 健氣な四學徒

國民中學の黄島邦衛、勝目順雄、藤田壽三、國見長生の四君は此企てに自發的協力を申出、表演に一役を買つて乘り出し、けふから恰も浪のやうに街頭に進出、表演を始めた

「皆様お靜かにして下さい、只今より大東亞戰爭開戰當初の樣子を御知らせ致します」

と表演する中學生の額は昂奮その もので力强い「敵艦撃沈、空襲」「航空隊の活躍」「米艦擊沈」「敵前上陸」「マレー突入」「敵主力艦の發見」等々皇軍の壯烈な活躍を物語る畫面が次々に現はれ、その表演が愈々高潮をおびてくると期せずして萬歲！陸軍萬歲！海軍萬歲と歡聲と萬雷の如き拍手が起る、觀衆をひとしく感激と興奮のるつぼに追ひ込んだのだ、而して中學生の表演はつづく

皆さん、併し戰はいよいよこれからです我等六百万島民の進むべき道は既に決定しました、我々は必勝の信念を堅持し、六百万一心の猛進軍を開始することであります、我等は一時の勝に醉ふことなく、戰の長期に到るのを覺悟して協力一致、各自の職場を守りませう

と結びの言葉あつてこの第一話のニユース芝居は終つた、今後二話三話と次々に作成されるがこれが表演にあたつては觀衆中國語不解者が大多數の場合臺灣語をも使用することとなつて居る（寫眞はニユース紙芝居表演に大童の四君）

## 宣戰奉告奉幣祭
### 臺東神社で嚴に執行

【臺東電話】臺東廳の宣戰奉告奉幣祭は二十四日午前九時から臺東神社に於て大祭に準じ嚴修された藤田廳長衣冠を正し幣帛供進使として米村文書係長を隨へて參向、山田臺東神社社司及び供進使祝詞を奏し供進使、文官總代明智總務課長武官總代、岩坂憲兵分隊長、一般參拜者總代赤松街長の玉串奉奠あつて祭典を終つた

馬公【馬公電話】澎湖神社における宣戰奉告戰捷祈願臨時大祭は二十四日午前十時川添廳長幣帛供進使として參向、軍官民、各團體等多數參列の下に嚴肅に執行された

## 宣戰奉告祭
### きのふ嘉義神社で

【嘉義電話】嘉義市の宣戰奉告祭は二十四日午前十時より嚴かに奏樂の笛の音も勇しく響き渡る裡に旭ケ岡の嘉義神社において大祭式により幣帛供進使知事代理鶴本總務部長參向、中松市長他軍官民多數參列の下に嚴かに執行、型の如く諸儀があつて十一時滯りなく終了した

臺中神社では二十二日午前九時から森田知事幣帛供進使として參向の下に宣戰奉告奉幣祭を執行した

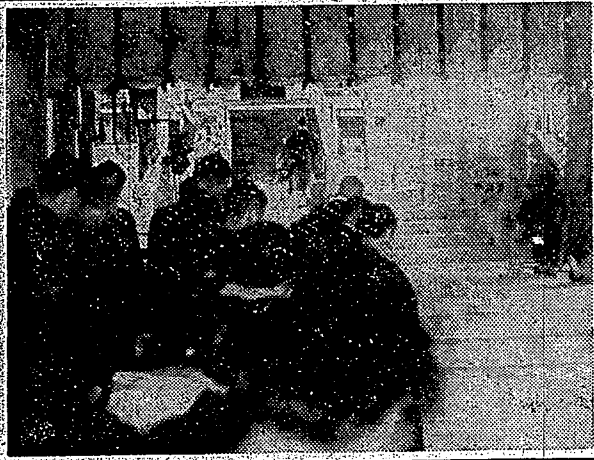

## 詔書奉讀式
### きのふ臺中神社で擧行

【臺中電話】大東亞戰爭の完遂に邁進する臺中州民の覺悟と誓ひとを新にする詔書奉讀式は二十四日午前十時臺中神社外苑にて光榮と照り注ぐ臺中神社外苑にて…

## 經濟救援渴望から 勢ひ米本國に追隨
### 戰前の對日豪語何處へ

### 比島の實相

【東京國同盟】比島に對するわが空軍の壞滅に屆る猛襲は米東洋空軍に致命的大打擊を與へたが、これと同呼を容れず我が陸軍部隊は十日未明ルソン島北部某地點の敵前上陸に成功米東洋軍の抵抗を擊破しつつ戰果を擴大し、十二日未明には同島南部にも上陸に成功、更に二十二日未明新鋭大部隊が新方面に上陸、ここに南北進攻部隊と呼應してルソン島攻略戰の火蓋は切つて落された、比島こそは實に米國東洋政策の據點であるばかりか、シンガポール中心のマレーと共に東南アジアＡＢＣＤ陣の戰略的最重要部を形成し米國は比島を攻防兩作戰の基地として完成を急いでゐたものでその軍備は最近數ケ月間に急速に强化され英、蘭ともにこの米國の攻防力を最も賴りとしてゐた、去る十月初旬マニラで行はれた米英及び米蘭軍事會談は日米會談及び日泰關係に對する強硬を目的とした政治的意圖を持つと同時に太平洋の米英蘭共同作戰を直接に檢討したもので、この基礎的條件をなしたのが比島の米軍備であつた、これと前後してセイヤー高等辨務官、ハート・アジア艦隊司令長官、マツクアーサー米極東軍總司令官等の米側首腦は口を揃へて「我々は米國國防の第一線に立ち、今や萬全の準備を整へて待機してゐる」と豪語したものである

米國は今夏我が佛印進駐の直後、對日經濟戰を强化し、英蘭を誘ひ資産凍結と輸出許可制を全面的に實施して東南アジアＡＢＣＤ地域からの對日資源流出を阻止すると共にマレー、**蘭印**、ビルマ、印度、濠洲を打つて一丸とする巨大なプールを設立した、かくて此の地域からの莫大な軍需資源の本國向け輸送に大童となり、比島からは十一月一日よりクローム、マンガン、鐵…

**依存** を强化する以外方途は盡きてゐた、事實今夏八月の對米輸出は總額の九割一分に達しての後更にこの傾向を强めてゐる、比島は一九三五年の聯邦成立以來一九四六年の獨立までの十ケ年を獨立準備期間として與へられこれこそ經濟的對米依存から離脫するための經濟獨立期間であつたのだが、既にその六ケ年を過した今日の比島は戰爭の影響と對日政策の反動から輸出全面的に深刻な打擊を受けた、比島政府はこの經濟難局を打開するため從來以上に米國の救援を渴望し最近の對米折衝はすべてこの線に沿つて行はれ、勞働の大規模な…

…麻の大量買付を實施し、その後マニラ麻全部の買占を行つた今次大戰と共にこのマニラ麻總額の七割を占めるダバオの邦人、麻栽培地は全部接收された、然し比島の經濟はこの外、砂糖、金、椰子油、コプラ、煙草、木材、鐵鑛、銀、ゴム及同製品等の輸出に頼つてをり、從來全輸出額の八割六分は米國、一割四分が歐洲及び日本を顧客としてゐたが、歐洲戰と對日資産凍結及び輸出許可制の實施で歐洲と日本市場を全く喪失し、而も他の民主主義國に新市場を確得する計畫も深刻な船舶不足のため實現性は殆ど無くなり、結局對米…

（寫眞はマニラ灣に碇泊する米國アジア艦隊、寫眞手前に見える建物は米國の東亞軍司令官の新官舍である）

**比島** はその人的、物的資源を擧げて全面的對米援助を供與する」と聲明、米國の比島防衛强化に積極的協力を行ひ、比島の空軍擴張事業及び海軍の米東洋軍編入を決定施行し更に十一月の總選擧で再選されたケソン大統領は、その祝賀祭に際り「比島は米國と運命を共にする」と對米忠誠を誓ひ全島に戰時動員力を有する與黨ナショナリスタ黨もこの政策を支持して一千六百萬の國民を指導し、ここに日本を假想敵國とする米比の協同態勢は一應整へられたかに見えたが一面最近の比國政治から比島政府は米國の比島防衛に對する力の入れ方に相當の不滿を抱いてゐたものの如く過般比島大學に於けるケソン大統領の演説にはこの間の事情を表明するものであつた

## 壯丁團員に六尺棒
### 心身鍛錬と警備を兼ね常備

【臺中電話】臺中州警務部では非常時局の際に於ける警察事務の補助機關として機能充實と活動力の增大を圖るため壯丁團員に六尺棒を常備し心身の鍛錬と警備の萬全を期し壯丁團本來の使命を發揮させることになり近く準備に着手するといふ

## 大詔奉體特別區常會
### きのふ高雄市大和國民校で

【高雄電話】高雄市前金區主催の大詔奉戴特別區常會は二十四日大和國民學校において午後二時から…諸氏出席の下に開かれ同四時閉會した

## 郷軍新會員入會式
### 一死奉公の決意も固く

【臺中電話】昭和十六年度徴兵檢査合格者並に兵役法改正により在郷軍人として郷軍に加入する市内在住〇〇名の郷軍臺中分會入會式は二十四日午後一時臺中公園忠魂碑前廣場にて森部郷軍臺中聯合分會副長、藤田市長、比江島市助役、各國民學校長、州、市議員、各團體長等參列の下に執行された、國民儀禮についで服部分會長恭しく勅諭を奉讀し…

【彰化電話】彰化市長田市長が…三時半散會…

## 勤勞報國隊結成
### 澎湖廳下を一丸に編成

【馬公電話】澎湖廳下の勞力統制とその向上を期するため勤勞報國隊結成準備會議の手で立案中であつた…澎湖勤勞報國隊はその結成式を擧行…

## 時局對處懇談會

【臺中電話】臺中州にては二十四日午後一時から州正廳にて時局對處懇談會を開催した、出席者は上瀧總務官、大倉法院長、二瓶、本山、坂本、佐藤、高橋氏他州下各主…

## 赤誠の獻金相繼ぐ
### 輝く戰勝に感激して

【臺東電話】宣戰の大詔渙發以來臺東廳下の愛國熱は日に日に昂まり…一萬數千圓の獻金が今日迄に臺東廳…

【彰化電話】輝く戰捷に…

三時散會した
一、防空對策
二、非常時災害救護…
三、軍事援護事業の强化擴充
四、食糧の研究並…
五、防犯協力
六、各種團體の防諜
七、民衆指導に關する件

宜蘭【宜蘭電話】宜蘭市民の…

## 婦人デマ防止班
### 本島人有識層で編成

【臺中電話】決戰下デマの未然防止を期する臺中警察署では…本島人有識婦人を以て組織した婦人デマ防止班を…

## 震源地はまだ はつきりせぬ
### 川内臺南測候所長談

【臺南電話】嘉義地方の地震については震源地はまだはつきりせぬ…

## 街の鑛山を掘れ
### 新竹州新春早々州下に指令

【新竹電話】新竹州では…

## 奉公壯年團結成
### 花蓮港市で結成式擧行

【花蓮港電話】花蓮港市奉公壯年團結成式は二十四日午後二時から昭和會館に擧行され…

宜蘭【宜蘭電話】宜蘭市奉公壯年團…

## 鮮魚介生産 配給打合會

【臺南電話】臺南州では…

## 高雄州新豫算 復活要求協議

【高雄電話】…

## 路町に附込み 酒で不當利得

【臺中電話】…

[illegible]

胃腸疾患に エルビオゲン錠 東京 ライオン製藥株式會社

ザンギリ頭でない以上 櫛を通してスツパリと… 伊豆椿 ポマード 伊豆椿本舗 大根彩方

最良の品質！最低の値段 2オンス ¥.20 パイロットインキ

一滴二滴ふりかけて トツさりと… 美しい髪に良い香り… 心を惹かれる芳香 千代田洋髪香油 東京 千代田山岸商店

斯界の最高標準品 ライカムペン

萬媒 案内
附添 土木 建築 夜警 賣家 電話 電話 電話 電話 印書 マーツ 映畫 夜間 メガネ メガネ ラヂオ 國民服
國民服 國民 和音 のせ のせ 梅肉エキス 新古 刀劍 引越 町の赤帽 絹綿 石油 内地 屏風 佛壇 非常 眞鍮

健全美の身嗜み料 クロバー ロ紅・ホホ紅 クリーム レモンチンキ

强さ白い慢毛質・耐久力3倍 丹頂歯ブラシ 本舗・三榮商會・大阪・東京

凍傷 火傷 くさ 濕疹 切傷 皮膚病等に 性れあ ECZ エクシン 理研 總代理店 元町商店

特許 腸カタルに ビオフェルミン 本劑は、腸粘膜のカタル、潰瘍面を被覆治療して健康粘膜に回復させ、さらに腸内に發生する毒素、腐敗醗酵物、有害細菌を吸着殺菌し、急性は勿論、長期にわたる慢性の腸カタルによく奏效し各方面に賞用さる。